

PROGRAMMES BIOLOGIQUES SPÉCIAUX

TISSU ADIPEUX

Auteur : Caroline Markolin, Ph.D.

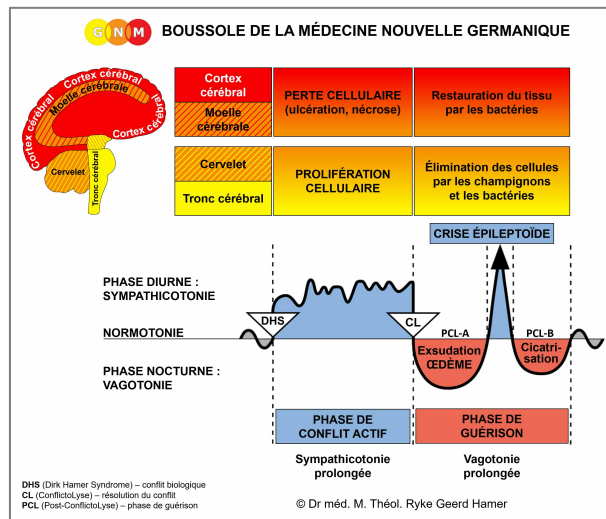

Rév. 0.01

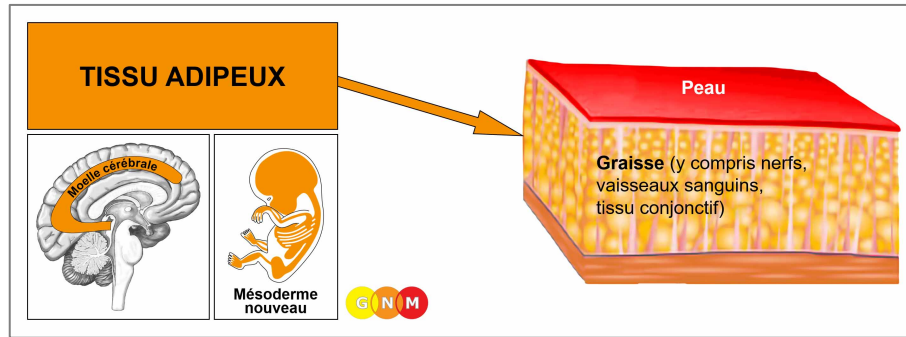

DÉVELOPPEMENT ET FONCTION DU TISSU ADIPEUX : le tissu adipeux forme une épaisse couche sous la peau (la graisse sous-cutanée) et autour des organes internes (la graisse viscérale). Il a une fonction d'isolation et de soutien. En plus des cellules adipeuses, cette graisse contient des composants du tissu conjonctif de soutien tels que des fibres élastiques. Le tissu adipeux provient du mésoderme nouveau et est donc contrôlé par la moelle cérébrale.

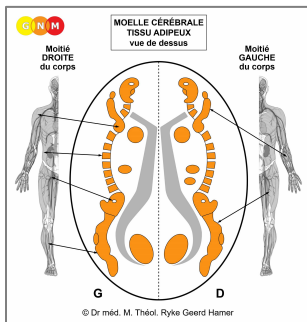

NIVEAU CÉRÉBRAL : le tissu adipeux du côté droit du corps est contrôlé par le côté gauche de la **moelle cérébrale** ; le tissu adipeux du côté gauche du corps est contrôlé par le côté droit de la **moelle cérébrale**. Il existe donc une corrélation croisée du cerveau à l'organe.

REMARQUE : les os, les muscles du squelette, les vaisseaux et les ganglions lymphatiques, les vaisseaux sanguins, le tissu conjonctif et le tissu adipeux partagent les mêmes relais cérébraux et donc, le même conflit biologique, à savoir, un conflit de dévalorisation de soi. Ces centres de contrôle sont disposés de manière ordonnée de la tête aux pieds.

CONFLIT BIOLOGIQUE : le conflit biologique lié au tissu adipeux est **un léger conflit de dévalorisation de soi** ou **une perte d'estime de soi**. Les conflits de dévalorisation de soi spécifiques sont les mêmes que pour les os et les articulations.

Conformément à la logique de l'évolution, les **conflits de dévalorisation de soi** constituent le principal thème conflictuel lié aux **organes contrôlés par la moelle cérébrale** et dérivant du mésoderme nouveau.

REMARQUE : le fait que le conflit affecte le tissu adipeux du côté droit ou gauche du corps (ou les deux côtés) est déterminé par la latéralité biologique de la personne ainsi que par le fait que le conflit soit lié à la mère/enfant ou au partenaire. Un conflit localisé affecte le tissu adipeux le plus proche de la zone liée au conflit de dévalorisation de soi.

PHASE DE CONFLIT ACTIF : **nécrose du tissu adipeux** (perte cellulaire).

PHASE DE GUÉRISON : durant la première partie de la phase de guérison (**PCL-A**), la perte de tissu est reconstituée via une **prolifération cellulaire** avec un **gonflement** dû à l'œdème (accumulation de liquide) dans la zone en cours de guérison. En fonction de l'intensité et de la durée de la phase de conflit actif, le volume de la ou des masses varie.

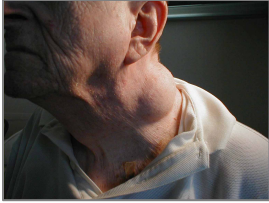

Un gonflement localisé se présente sous la forme d'un **lipome** (du point de vue de l'apparence, un lipome ressemble à un neurofibrome).

Un lipome du côté gauche du cou correspond à un conflit de dévalorisation intellectuelle lié à un partenaire, si la personne est gauchère (à distinguer du lymphome de Hodgkin et du lymphome non-Hodgkinien).



De petits nodules adipeux sont appelés des **xanthomes**. La zone concernée révèle la partie du corps qui a été liée au conflit de dévalorisation de soi.



La **cellulite**, également appelée adipeuse œdémateuse, se présente sous la forme de poches de graisse situées juste sous la peau, ce qui lui confère un aspect capitonné et grumeleux (différent de la peau lâche et ridée liée au processus de vieillissement naturel).

La cellulite touche principalement les femmes, souvent les jeunes femmes, et principalement au niveau des « zones à problèmes » telles que les cuisses et les fesses considérées comme « trop grosses » (une préoccupation issue de notre culture ; dans la nature, il n'existe ni « trop gros » ni « trop mince »). L'apparence « peu attrayante » génère généralement de nouveaux conflits de dévalorisation de soi, ce qui aggrave la situation.



Dans le cas de la **cellulite** (une autre condition portant le même nom que la cellulite (adipeuse œdémateuse) et avec laquelle il ne faut pas confondre), la zone concernée est enflée et enflammée, en particulier lorsque les bactéries participent au processus de guérison.

Un conflit de dévalorisation de soi lié à la jambe pourrait être déclenché par une incapacité à suivre (au sens propre comme au sens figuré). Si la condition concerne la jambe droite (voir la photo), cela signifie qu'il s'agit d'un conflit mère/enfant, si la personne est gauchère.

REMARQUE : tous les **organes dérivant du mésoderme nouveau** (« groupe de luxe »), y compris le tissu adipeux, révèlent le **sens biologique du SBS à la fin de la phase de guérison**. Une fois le processus de guérison terminé, l'organe ou le tissu est plus fort qu'auparavant, ce qui permet d'être mieux préparé à un autre conflit du même genre.

Source : www.learninggnm.com